

京大への道

KYODAI eno MICHU



京都大学生協同組合

合格までの保存版

2024

Support you



受験生と保護者のみなさんの

お役立ち情報あります。

京大合格のためにおさえない
受験生のための4つのサポート!



Support 1



京大受験のお守りに!
京大生協公式LINE

Support 2



京大生協で
受験時の「宿泊先」を予約しよう

Support 3



先輩京大生がサポート!
住まい探しは京大生協で

Support 4



京大生協から受験期直前~合格後にお届けする情報
受験生パック/やったね!袋

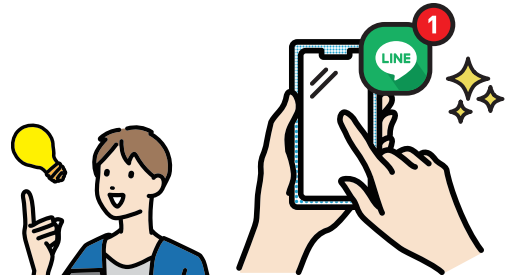

はココから始まる。



京大生協 LINE公式アカウントと 「お友だち」になろう!



京大生協

京大生協からメッセージが届く /

受験時、合格後、入学後も京大生協からの情報をお届けします!

お役立ち情報
満載!

- 受験生へ、先輩京大生の受験体験記や応援メッセージ
- 大学生活はもちろん、学内施設の紹介
- 時間割作成(履修)の相談会など、新入生サポートの案内
- 新歓情報
- 入学後の生協からのご案内
(運転免許や就職活動、イベント・企画…などなど)
- 保護者の方へ、生協職員からのメッセージ

登録は
こちらから!



受験時に
お届けする内容は
P.3を
ご覧ください



受験生サポート事務局

Twitterでの情報発信中!

京大受験★応援コラムや受験生・新入生応援サイトのコンテンツ作成に関わる先輩京大生によるTwitterも開設しています。応援コメントはもちろん、京都の様子もお届けしています。

右記二次元バーコードよりチェック!

@ku_jusapo

京大生協 受験生サポート事務局 twitter



CONTENTS

京大生協4つの受験生サポート



京大生協の情報はここから!

- 京大生協公式LINEアカウント
- 受験生・新入生応援サイト …………… 3
- Twitter



受験時の宿を予約する …………… 5

- 受験宿泊Q&A



住まい探しの情報を得る …………… 9



京大生協から

受験期直前～合格後にお届けする情報

- 受験生パック …………… 11
- 「やったね!」袋

保護者のみなさんのお役立ち情報!



事前に合格後を考える …………… 13



費用を見積もる …………… 15

先輩京大生による受験生応援情報!



現役京大生の合格体験記 …………… 17



Point

京大受験決定から入学までの流れを知り、行動計画をたてましょう!

Point

合格後のことをシミュレーションしてみましょう!

Point

現役の先輩京大生から受験生のみなさんへのメッセージも掲載! 京大志望をさらに後押ししてくれるはず!



受験のお守りに！

京大受験★応援！ 京大生協公式LINE



京大生協の最新情報はここからチェック！

受験生・新入生 応援サイト2024



京大受験★応援コラムの更新通知は 京大生協公式LINEアカウントから お送りいたします。

必要な時期に情報をお受け取りできるよう、LINEのお友だち登録をお願いいたします。

下記の二次元バーコードを読み取ってご登録ください。/



※受験生でご登録の場合：先輩京大生が作成したメッセージが届きます。
受験生保護者でご登録の場合：生協職員からのご案内と先輩京大生が作成したメッセージが届きます。

Point 受験生には



先輩京大生が経験者の立場から

- ▶ 勉強法のアドバイス
- ▶ 京大での大学生活…
- ▶ リラックス法
- ▶ などを伝えます！

7月～9月：隔週金曜日 10月～翌年2月：毎週金曜日
コラムの更新通知をお送り予定です！

Point 保護者には



生協職員が受験生保護者に寄り添って

- ▶ 受験～入学までのサポート情報
- ▶ 各種手続の案内
- ▶ 子どもへの向き合い方・心構え
- ▶ 受験生サイト更新案内…

などを伝えます！

7月～11月：隔週金曜日 12月～翌年2月：毎週金曜日
コラムの更新通知をお送り予定です！

私たちもおススメします！ / 2023年度コラム読者の声

受験生

- 受験中の心のモチベーションはもちろん、受験の仕方や心構え、気をつけるべき点など、とても多くのものを得ることができました。ありがとうございました！
- 手厚いサポートのおかげでストレスなく受験することが出来ました。ありがとうございました。

保護者

- 京大在校生などからのメッセージを読ませていただいて、受験生の子供への接し方を教わりとても勉強になりました。この1年間息子との関係が良かったのは、京大生協さんからのLINEのおかげです！感謝しています。ありがとうございました。
- 役に立つ情報をいつもありがとうございました。合格まで見守っていただいたような感覚でとても心強かったです。

2023年度の配信内容

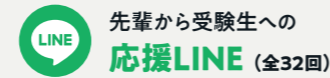

- ・受験生応援コラムについて (7/1)
- ・京大受験のきっかけ (7/15)
- ・夏休みの過ごし方 (7/29)
- ・京都での暮らし (8/12)
- ・新学期に向けてのおすすめ勉強法 (8/26)
- ・京大が思う中学・高1・高2でしておくべきこと (9/9)
- ・特色入試について (9/22)
- ・コロナ禍での大学生活 (10/7)
- ・浪人期の体験談 (10/4)
- ・京大模試の受け方・活用法 (10/21)
- ・オンライン、オンデマンド授業について (10/28)
- ・勉強のお供、息抜き方法、集中する方法 (11/4)
- ・京大であった面白い講義 (11/11)
- ・苦手科目へのアプローチ (11/18)
- ・モチベーションの上げ方 (11/26)
- ・地方の受験生の準備 (12/2)
- ・体調管理について (12/9)
- ・大学入学共通テスト直前の勉強法 (12/16)
- ・年末の過ごし方 (12/23)
- ・大学入学共通テスト直前の過ごし方体験談 (1/7)
- ・共通テスト1日目に向けたひとこと応援メッセージ (1/13)
- ・共通テスト2日目に向けたひとこと応援メッセージ (1/14)
- ・二次試験へ向けた気持ちの切り替えと私大受験について (1/20)
- ・二次試験までの直前の勉強法 (1/27)
- ・体調管理とモチベーションの保ち方 (2/3)
- ・二次試験前日の体験談 (2/10)
- ・二次試験当日の体験談 (2/17)
- ・二次試験1日目に向けたひとこと応援メッセージ (2/24)
- ・二次試験2日目に向けたひとこと応援メッセージ (2/25)
- ・医学部面接について (2/26)
- ・中後期試験について (2/27)
- ・合格発表までの過ごし方 (3/3)

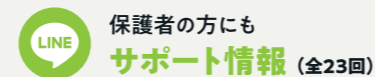

- ・オープンキャンパスのご案内 (7/1)
- ・資料請求のご案内 (7/15)
- ・よくいただく質問①受験宿泊について (7/29)
- ・京大周辺のお店事情 (8/12)
- ・受験宿泊申込日のご案内 (8/26)
- ・受験宿泊予約受付開始のご案内 (9/8)
- ・特色入試の出願期間について (9/22)
- ・受験上の注意更新案内 (10/7)
- ・先輩京大生の実態をお知らせ① (10/21)
- ・ホームカミングデーのご案内 (11/4)
- ・大学生生活準備センター営業開始日のご案内 (11/18)
- ・先輩京大生の実態をお知らせ② (12/2)
- ・受験生バック請求のご案内 (12/16)
- ・令和5年度大学スケジュールについて (12/23)
- ・受験生・新入生保護者説明会について (1/7)
- ・受験生バック発送のお知らせ (1/13)
- ・一般選抜出願開始のお知らせ (1/20)
- ・受験時の天候による交通機関への影響について (1/27)
- ・保護者相談所のご案内 (2/3)
- ・大学生生活準備センターOPENのご案内 (2/10)
- ・受験時の住まい探し会場について (2/17)
- ・合格後のご案内 (2/24)
- ・所属変更、アンケートのご案内 (3/9)

受験生応援情報がてんこ盛り /



京大生協のホームページには、京大受験生のための情報が満載です。受験宿泊をはじめ、住まい探しの手順や物件紹介、費用など一人暮らしに関する案内や試験当日の注意事項、学内案内など同じ受験を経験した先輩京大生の経験に基づき、各種サポートを紹介しています。しっかり情報をチェックして活用しましょう。2023年度版はすでにオープンしており、随時更新しています。

更新情報はP.3記載のLINEで配信します。ぜひお友達登録を！

京大生協 受験生・新入生応援サイト



<https://www.welcome-kyodai.com/>

2024年度向け情報 随時更新中！

① 受験生・保護者の方、 一緒に見てほしい！

- ・京大へのアクセス
- ・京大構内のご案内
- ・試験当日サポート
- ・京大受験★応援コラム
- ・京大への道 2024 ほか

② 先輩から受験生へ 向けた情報

- ・合格体験記
- ・京大生の一日常
- ・学部学科紹介 ほか

③ 保護者の方の お役立ち情報

- ・京大生協の住まい探し
- ・保護者相談所
- ・合格後のスケジュール ほか



受験生サポート事務局

Twitterでの情報発信中！

京大受験★応援コラムや受験生サポートWebのコンテンツ作成に関わる先輩京大生によるTwitterも開設しています。応援コメントはもちろん、京都の様子もお届けしています。



右記二次元バーコードよりチェック！

@ku_jusapo

京大生協 受験生サポート事務局 twitter





受験時の

宿を予約する。

京大生協で予約すると
ここが違う!

京大生協では、遠方から来られる受験生のために宿泊の斡旋を行っており、毎年約1,000人の受験生にご利用いただいています。生協の受験宿泊が、旅行代理店などと異なるのは、次の点です。

POINT 1

ホテルから京都大学まで、バスやタクシーでお送りします。
(2/25、2/26のみ)

試験の集合時間に遅れないよう京都大学までお送りします。慣れない土地で道に迷ったり、公共交通機関を乗り間違えたりなどの不安が解消されます。試験終了時間が学部によって異なるため、大学から宿泊先までの帰り道は各自となります。

POINT 2

宿泊するホテルは、上洛するところから吟味をしています。

大学に近い宿泊先を希望される方が多いですが、キャンパスは住宅街の中にあります。大きな荷物を持って長距離を移動する負担も考慮して、経由される方が最も多い、京都駅からホテルまでのアクセスもチェックした上で選定しています。

POINT 3

安心して宿泊できるホテルを厳選しています。

大切な受験を控え、「泊まれば良い」というのではなく、生協職員とホテルで入念な打ち合わせをし、設備や対応なども確認をして、安心して宿泊できるホテルを厳選しています。

POINT 4

先輩京大生がサポート!

試験の前日・当日(2/24、2/25、夕方~夜を予定)に、先輩京大生による相談活動(コミュニケーションスペース(CS))を実施予定です。受験に関する相談はもちろん、暇つぶしの雑談・大学生活の話などを通して受験生にリラックスしてもらい、翌日への活力を高めてもらうこと、受験生が心地よく過ごせる空間を提供することを目的としております。

※京大生協の受験宿泊ご利用の方のみのサポートです。
※場所や時間などの詳細は、ホテルチェックイン時にご案内いたします。

CSを利用した受験生の声

- 京大生と受験に関係あること、無いこと様々なことについて雑談できて非常に楽しかったし、緊張をほぐすこともできた。大学生活などについて、生の声が聞けて京大生としての将来がより一層楽しみになった。
- 私大が決まったことで、そっちでもいいやと思ってしまっていたが、コミュニケーションスペースにいた魅力的な人たちと話したことで、京大にいきたいという思いが強くなって最後まで全力で受けることができました。ありがとうございました。



実際に利用した 受験生・保護者の声

- 試験会場に来る箱詰め市のバスを見て、送迎の有り難さを感じました。ホテルの出発や食事など、手厚くサポートしていただき大感謝です。
- 朝の送迎サービスでは非常にスムーズに案内してくれたので、こちらとしても気持ちの面で余裕が生まれました。
- 受験宿泊予約を利用させていただきました。付き添いできず、心配でしたので、本当にありがたかったです。
- 生協の受験宿泊バックを利用すると、試験以外のストレスがかなり軽減されます。なるべく早めに予約することをお勧めします。
- ひとまず先手先手で予約はかなり早く済ませました。受験宿泊バックは便利で、遠方からの受験だったので2日前入りしましたが宿泊バックもその日程で対応して頂けたので助かりました。また受験当日も送迎して頂き助かりました。親も一緒に乗れず行ったり来たりが大変だったので、親も一緒に行けたら尚よかったです。
- 受験の時の受験宿泊は、とてもありがたかったです。宿泊先から受験大学まで大型バスが出て、電車などの混雑に合わなくてよかったです。

ホテル一覧 宿泊料金(予備)(1名分の料金(1泊1名の場合)/ サービス料・消費税・宿泊税含む)

ホテル名	シングル	ツイン
京都ブライTONホテル	朝食付 37,500円	朝食付 28,500円
ノク京都	朝食付 25,140円	朝食付 20,700円
ハートンホテル京都	2食付 16,150円 朝食付 13,400円	2食付 14,150円 朝食付 11,400円
ANAクラウンプラザホテル京都	2食付 25,700円 朝食付 21,300円	2食付 23,500円 朝食付 19,100円
ホテルモントレ京都	朝食付 21,700円	朝食付 17,700円
からすま京都ホテル	2食付 19,470円 朝食付 14,850円	2食付 18,590円 朝食付 13,970円
京都東急ホテル	2食付 22,770円 朝食付 17,600円	2食付 20,020円 朝食付 14,850円
ホテル法華クラブ京都	朝食付 15,200円	朝食付 11,200円
京都タワーホテル	朝食付 15,700円	朝食付 12,200円
京都タワーホテル アネックス	朝食付 15,700円	朝食付 12,200円
都シティ 近鉄京都駅	朝食付 17,000円	朝食付 12,000円
都ホテル 京都八条	2食付 21,200円 朝食付 17,200円	2食付 18,200円 朝食付 14,200円
アルモントホテル京都	朝食付 17,000円	朝食付 13,000円

※2/24(土)、2/25(日)の宿泊料金となります。
2/23(金)、2/26(月)の宿泊料金につきましては、ホームページをご確認ください。
※ホテルによっては「食事なし」のプランもございます。ホームページをご確認ください。

Point



2024年度

一般選抜 受験宿泊のお申込みは...

受付開始

2023年9月6日(水) AM 10:00~(予定)

受付方法

ホームページをご確認ください
パソコン・スマホからの受付のみとなります



京大生協 受験宿泊 検索 <https://www.welcome-kyodai.com/juken/stay>



ご注意ください

必ず事前に「受験宿泊ユーザー登録」をお済ませください。
ユーザー登録ページは8月上旬オープン予定です。

お願い

・受付開始直後は、アクセスが集中してつながりにくいことがあります。
お手数ですが、少し時間をおいて再度アクセスしてください。
・満室となったホテルでも、大学入学共通テスト後にはキャンセルにより空室がでることがありますので、日を改めてご確認ください。

お問い合わせ先

京都大学生協同組合 受験宿泊窓口

075-752-2431 平日/11:00~17:00 土・日・祝/休業

※ 窓口の休業予定日など最新の情報はHPでご確認ください。
※ お電話、FAXでのお申込みは受け付けておりません。



※ホテルから京都大学まで受験生の方のみ専用車(バスまたはタクシー)でお送りいたします。
 ※所要時間はあくまで目安です。試験当日は大学周辺の道路が大変混み合います。

- | | | |
|-------------------------------------|--------------------------------|-------------------------------|
| ①京都ブライTONホテル
・京都大学まで専用車で約10分 | ②ノク京都
・京都大学まで専用車で約10分 | ③ハートンホテル京都
・京都大学まで専用車で約15分 |
| ④ANAクラウンプラザホテル京都
・京都大学まで専用車で約15分 | ⑤ホテルモントレ京都
・京都大学まで専用車で約15分 | ⑥からすま京都ホテル
・京都大学まで専用車で約20分 |
| ⑦京都東急ホテル
・京都大学まで専用車で約25分 | ⑧ホテル法華クラブ京都
・京都大学まで専用車で約30分 | ⑨京都タワーホテル
・京都大学まで専用車で約30分 |
| ⑩京都タワーホテル アネックス
・京都大学まで専用車で約30分 | ⑪都シティ近鉄京都駅
・京都大学まで専用車で約30分 | ⑫都ホテル 京都八条
・京都大学まで専用車で約30分 |
| ⑬アルモントホテル京都
・京都大学まで専用車で約30分 | | |

詳細はこちら



京大生協の受験宿泊をご利用の場合は、事前にユーザー登録が必要です。

お申込の流れをご確認いただき、ユーザー登録からお願いいたします。

<https://www.u-coop.net/kyodai-yado/howto/>



受験時の宿を予約する。

毎年よく聞かれることをご紹介します。

受験宿泊Q&A

Q.1 申込完了メールが届きません。

A メールはお送りしていません。お申込の翌日に、コンビニでお支払いいただくための「払込票ハガキ」を郵送します。到着後、明細をご確認いただき、お支払いください。予約情報は「受験宿泊ユーザー情報」へログインし、「予約状況の確認」からご覧ください。

Q.4 京大生協の受験宿泊サイト以外から予約した場合、試験会場までの専用車に乗ることはできますか？

A できません。京大生協の受験宿泊ご利用者限定となります。また、試験会場までのお送りのみで試験終了後のお迎えはありません。専用車でのお送りは2/25.26のみとなります。

Q.2 試験当日のバスの集合場所・出発時間を知りたい。

A 目安ですが、昨年の集合場所はホテル内または周辺、出発時間は7時30分前後でした。
 ※試験の日程や時刻によって変更となる場合がありますので、必ずチェックイン時の案内にてご確認ください。

Q.5 バスの集合時間に遅れた場合は、部屋まで迎えに来てくれますか？

A できません。他の受験生もいらっしゃいますのでバスは予定通り出発します。

Q.3 チェックアウト後に荷物を預かってもらえますか？

A ホテルのフロントでお預かりします。チェックアウト時にお伝えください。

Q.6 申込をキャンセル・変更したい。

A 「受験宿泊ユーザー情報」ページから行える変更・取消と京大生協へご連絡が必要な変更・取消があります。下記サイトでご確認ください。
https://www.u-coop.net/kyodai-yado/modify_and_cancel/

Point



2024年度

特色入試

受験宿泊のお申し込みは…

⚠️ ご注意ください 特色入試の受験宿泊には、試験会場までのお送りはありません。

受付開始 **2023年10月2日(月) 10:00~**

お問い合わせ先 **京大生協 キャリア&トラベル**
 平日/11:00~17:00 土・日・祝/閉店
 電話番号/075-771-6289
 ※電話・FAXでのお申し込みは受け付けておりません。



お申し込み方法や詳細情報は、
 受験生・新入生応援サイトで
 ご確認ください

ホテルのご案内

ホテルアゴーラ京都四条
 京都市営地下鉄「四条」24番出口より徒歩約7分

京大生協 までのアクセス
 京都市営バス201系統(祇園・百万遍行)「四条堀川または四条西洞院」~「京大正門前」:約30分

※京都大学の周辺にはホテルがほとんどありません。四条エリアは京都駅と京都大学の間にあり、便利なエリアです。

11月	平日	休前日
シングル(朝食付)	16,500円	18,500円
ツイン(朝食付)	11,500円	13,500円

12月	平日	休前日
シングル(朝食付)	12,500円	14,500円
ツイン(朝食付)	10,500円	12,500円

・上記代金には朝食が含まれている、お一人様当たりの料金です。
 ・宿泊代金のお支払いは宿泊日当日の現地精算となります。
 ・京都市宿泊税は含まれていません。現地精算をお願いします。

※6月末時点で特色入試の日程が発表されていないため、上記代金は予定価格です。試験日程により価格が変更される場合がございます。
 ※1次通過の結果が判明するまで、取消料不要の特別対応をさせていただきますので、安心してお申し込みください。



受験時から考える！

住まい探しの情報を得る。

京大生協なら受験生の方でも合格前の契約が可能です。

Point



受験生の住まい予約は大学生活準備センターで！

※2024年2月上旬より営業いたします。(予定) ※受験生の合格前の契約受付も同時開始となります。

京大生協のお部屋探し

ここが違う！

4つのおすすめポイント



POINT 1

先輩京大生が
アドバイス

現役京大生から授業・アルバイト・課外活動・周辺環境など生の声を聞きながら部屋探しができます。

POINT 2

取り扱い物件が
豊富

周辺の家主さんや不動産管理会社のご協力もあり、京都大学生向けに多数の物件を取り扱っています。

POINT 3

合格前予約が
可能

多くの物件で、合格前からお部屋の取り置きが可能です。ご自身のタイミングに合わせて部屋探しができます。

POINT 4

一人暮らしに係る
様々なサポート

ミールシステム、インターネット環境、家具家電、防災グッズなど様々な相談を同会場で受けることができます。

Guardian Advice

保護者のアドバイス



- 学生生活や住まいの状況などについて、現地の大学生さんの生の声を聞くことができ参考になりました。ニュアンスのようなところを伝えていただけました。
- 住まい探しでは、生協のホームページ上の情報が大変役に立ちました。
- 大学周辺の地元のことがわからないので非常に助けてもらえた。
- 住まい相談や新生活についてなど実際に京大生の話を聞くことができよかったです。住まい相談や案内して下さった学生さん達がとても礼儀正しく親身になって話を聞いてくださったので不安が解消されました。

部屋を探すのは合格前？合格後？

受験生や保護者の方からよく聞かれるのが住まいさがしの時期です。京大生協では毎年、受験生の契約が開始する2月上旬時点で約800室ほどご紹介できるお部屋を準備しています。いつ来場してもご紹介できるお部屋が充分あるので、焦らずご家庭の事情や希望にあわせてお越しください。

部屋探しの時期*	大学生生活準備センター開始 ～試験前々日 (2月上旬～2/23)	試験前日・当日 (2/24～2/26)	発表日当日～ (3月10～3/中旬)
こんなご家庭におすすめ	<ul style="list-style-type: none"> ■ 準備にしっかり時間を割きたい ■ お部屋を決めておいて安心したい 	<ul style="list-style-type: none"> ■ 部屋探しの手間や交通費を押さえたい ■ 京都にくるタイミングがあまりない 	<ul style="list-style-type: none"> ■ リラックスしてお部屋を探したい ■ 実際に住む学生本人様も内見したい
Point	<ul style="list-style-type: none"> ■ 合格発表までの期間は、ほとんどのご家庭が保護者様のみでお部屋を決められます 	<ul style="list-style-type: none"> ■ 大学生生活準備センター 一番のピーク ■ 目まぐるしくお部屋が決まっていきます ■ 「いいな」と思ったらその場でお部屋を決めることをおすすめします 	<ul style="list-style-type: none"> ■ 受験生予約のキャンセルができるから選択肢が多い ■ 実際に住む学生本人様も内見ができる → ほぼすべてのご家庭が学生本人様も一緒に来場されます。

※上記日程は2023年度入試の内容です。2024年度入試の日程に合わせて読み換えてください。

お部屋探しの方法は来場？オンライン？

来場して探す

内見可能な物件であれば学生アドバイザーが同行して見学できます。不可能な場合でも周辺環境を見てイメージをつかむことはとても大切です。来店される際は事前の来場受付をお願いしております。ただしご紹介開始時間をお約束するものではありません。ご紹介は来場された順番に開始しますので、待ち時間が発生することがあります。

オンライン対応で探す

入学まで全く来場ができない方を対象としております。オンラインでお部屋の申込まで可能ですが、オンラインでの申込後に内見はできません。こちらは事前予約をお願いしております。対応できる日程に限りがあり、先着順となります。

まずは情報を集めましょう！

受験生様の各種相談、部屋探しなどは、大学生活準備センターのオープンに合わせて受付開始となります。

それまでに住まいパンフレットの請求や受験生Webの閲覧などを通して、部屋探しの情報を集めましょう。

物件の希望条件や部屋探しに来場される時期を前もって決めていると、焦らずに部屋探しが可能です。

京大生協のお部屋探しサイト

<https://www.s-coop-sumai.net/>

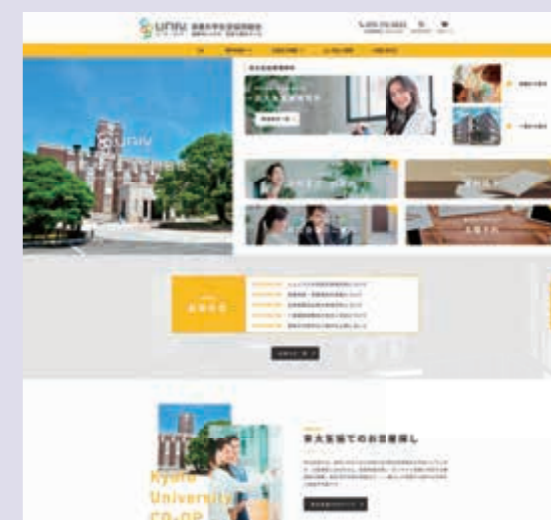

受験期直前～合格後の 京大生協の情報はこちらから!

資料請求が
必要です

京大生協 受験生パック



受験生とその保護者の方に向けた、受験までの注意事項やアドバイス、大学のスケジュールに基づく入学準備に関する情報をまとめたものです。

2024年度受験生はぜひ請求を!

お届けする情報

写真は2023年度のものです。



● 入学準備読本(受験～合格編)

受験時の住まい探しをはじめとする企画だけでなく、合格後の入学準備に向けて、事前を知っておいてほしいことや、京大生協が主催するイベント(入学準備説明会など)のご案内を掲載しています。受験生本人へも、先輩京大生による合格体験記や応援メッセージなどをお届け予定です。ぜひご家族皆さんでお読みください。



● 京大生の住まい

京大生協が取り扱っている物件の約6割を間取り、設備、費用、外観写真付きで紹介しています。事前に希望条件を話し合っておきましょう。

請求方法 /

京大生協受験生・新入生応援サイトで請求をお願いします。

京大への道2024を資料請求いただいた方は、追加での資料請求は不要です。資料請求以外(高校や予備校で配布されたものなど)でお読みいただいている場合は、別途受験生パックのご請求をお願いします。

※受験生パックの請求は2024年1月より開始予定です。

京大生協受験生・新入生応援サイト

<https://www.welcome-kyodai.com/>



請求開始は京大生協公式LINEアカウントのご案内いたします

京大生協 大学生生活 準備センター

京大生協では、
毎年1,500人以上の
新入生の新生活準備を
お手伝いしています。

大学生生活準備センターでは、お部屋探しはもちろん、生活用品や自転車、大学生の保障制度、パソコン等の学びに関するご案内について、その後の入学準備に必要な手続・内容について、先輩京大生のアドバイザーがご案内いたします。

一人暮らしを予定している方はもちろん、自宅生もぜひご来場ください。

- 住まい探し
- 生協・保険などについてのご相談
- パソコン・プリンターなどの実機展示
- 講座で実際に使った資料の閲覧
- 学生生活についてのご相談
- 一足先に京大生を体験できるイベント

※大学生生活準備センターの詳細は
受験生パックに掲載予定です!



一足先に京大生を体験できるイベント

2023年度に初めて実施。キャンパスツアー・食生活・パソコンスキルチェック・iPadでのノートテイク体験・同回生との交流というテーマを設定し、希望するイベントに参加いただきました。

特色合格者向け:

2/20(月)・2/21(火)

一般選抜合格者向け:

3/13(月)～3/17(金)

※2023年の開催分です。

京大生協では、新型コロナウイルス感染症の拡大防止対策をスタッフ・ご来場の皆様とともに取り組んでまいります。ご来場にあたってのお願いをご確認の上、ご来場ください。

Participant's Voice

ご来場者の感想より

- 建物毎に何をやる場所が教えてくださって場所の把握ができた(キャンパスツアー参加者)
- 実際にメニューを組んで、金額や栄養をシミュレーションできたこと(ミールシステム説明会)
- タブレットの具体的な使用例。できることを詳細に教えていただきました。(iPadノートテイク体験)
- ほかの人のやりたいことを知ることができたところ(パソコンスキルチェック)

合格者全員に
お届けします

京大生協 「やったね!」袋



特色入試合格者・一般選抜合格者へは、合格発表日に京大生協より資料を送付いたします。この資料は京都大学合格者に送付される「京都大学からのご案内」に同封されて届きます。京大生協の「やったね!」袋には生協・共済加入のご案内、京大生協おすすめパソコンなど京大での学びに必要な教材・サービスのご案内、先輩京大生が作成した冊子等が入っています。届きましたら新入生・保護者一緒にご確認ください。



● 京都大学からの案内

合格後の
手続きに
ついての
ご案内



このほかにも先輩学生からの
情報が盛りだくさん!

● 京大生協の「やったね!」袋(一例)



※2023年度入学者へお送りしたものです。



事前に合格後を考える。

< 2023年度合格者の場合 >

大学の手続・行事など		詳しくは p.10	大学生になる準備
3月10日(金)	12:00合格発表(Webサイトで確認)		
3月11日(土)			「やったね!」袋 到着! ※お住まいの場所にて到着日は異なります。
3月12日(日)			入学準備説明会(オンライン)
3月13日(月)			大学生生活準備センターイベント
3月14日(火)	入学手続締切		入学準備説明会(ナイトタイム)
3月15日(水)			
3月16日(木)			入学準備説明会(ナイトタイム)
3月17日(金)	入学案内書類 ※随時到着、各自手続		
3月18日(土)			入学準備説明会(オンライン) 新入生オンライン交流会
3月19日(日)			入学準備説明会(オンライン) 新入生オンライン交流会
3月20日(月)			新入生オンライン交流会
3月21日(火)			
3月22日(水)	法学部特色入試 合格発表		
3月23日(木)			おすすめ期日
3月24日(金)			
3月25日(土)			入学準備説明会(オンライン) ※法学部特色入試合格者が対象
3月26日(日)			
3月27日(月)			
3月28日(火)			
3月29日(水)			
3月30日(木)			
3月31日(金)			
4月1日(土)			ギリギリ期日
4月2日(日)			
4月3日(月)	学生証交付スタート		
4月4日(火)	健康診断・ガイダンス		生協ガイダンス 勉学相談会(オンライン) 教科書販売開始(22日まで)
4月5日(水)	健康診断・ガイダンス		生協ガイダンス 勉学相談会(オンライン)
4月6日(木)	健康診断・ガイダンス		生協ガイダンス 勉学相談会(オンライン)
4月7日(金)	入学式		生協ガイダンス
4月8日(土)			
4月9日(日)			
4月10日(月)	前期開講(開講時から原則対面講義)		

上記は2023年度のスケジュールですが、例年合格発表から4/1の登校開始までの期間は約3週間と変わりません。

忙しい入学準備には合格後に届く京大生協の「やったね!」袋をぜひご活用ください。



入学準備は京大生協におまかせ!

「やったね!」袋で提案している商品・サービス



生協加入

京大生協は学内の食堂やショップをはじめ、学生のさまざまな活動に取り組んでいる生活協同組合です。出資金70口28,000円をお願いしておりますが、卒業時に返還いたします。

主な組合員サービス

- 生協電子マネーのご利用でキャッシュレス決済!
- 食堂のご利用や、購買の食品、書籍のご利用でポイント還元! 文房具は定価の20%OFF!
- 一般より安い生協価格で教習所(通学・合宿)のお申込みが可能

共済・保険

大学生には大学生のための保障を!

大学生の間に経験できる「いろんな体験」に安心してチャレンジできるよう、大学生活にあった保障内容の学生総合共済・学生賠償責任保険への加入をおすすめしています。

学生総合共済おすすめポイント

- 学内の生協窓口で相談可能
- ところの健康もサポート
- 卒業後は新社会人コースへの継続可能



ミールシステム

食費を節約せず、朝から晩まで営業している生協食堂を上手に使えるミールシステム。事前にまとめて支払いをしておくことで、食費を削る心配もなく、忙しい大学生活にはぴったりです。自宅生でも利用しています!

おすすめポイント

- ミールシステム専用の電子マネーのため、食事以外に使用されません。
- 利用した内容はアプリやWebで確認できます。
※保護者の方もWebで確認できます。
- 購入金額のうち使わなかった金額(ミール残高)を翌年度へ充てることができます。



京大生協おすすめパソコン

京都大学新入生の大学入学時のパソコン購入率は約86%です。高校と大学では大きく使い方が異なるため、大学入学時に改めて購入されることをおすすめしています。京大生協では先輩京大生のリアルな経験をもとに新入生へのおすすめパソコンを選定しています。

大学生協パソコン おすすめポイント

- 「コワれた」ときも「コワした」ときも安心!
4年間の安心保障(入学準備期間限定)
- 学内で修理受付ができます!
- 困ったときも生協の学内窓口でサポートします!

だから、焦って買わないで〜!

学びの講座

京大生のためのPCスキルアップ講座

京都大学の学びで活用するためのスキルを習得しながら表現力・伝える力を養います。

X-academy

京都大学の中の学び方を学ぼう!!
学部や立場を超えて京都大学の中のコト・モノ・人・知識と出逢える、ゼミ形式の講座です。

English Communication講座

「受験英語」から「使える英語」へブラッシュアップしながらコミュニケーション力を養い、積極的に発信する力が身につきます。

生協オリジナル講座 おすすめポイント

- 先輩京大生の声をもとにうまれたオリジナル講座です。
- 学内で受けられ、京大生のみが対象。学部を超えた交流ができます。
- 先輩京大生がサポートします。

京大生のみを対象にしたオリジナル講座を実施しています。

自転車

京大生の三種の神器のひとつと言われている自転車。京大生の65.3%が通学に自転車を使用しています。
京大生協で提案している自転車はキャンパス内で受け取りができます! 4月以降、キャンパスへ登校される日に合わせて受け取り日をご指定ください。

住まい探し

京大生協の住まい探しは受験期から合格後まで行っております。

また、在学中に一人暮らしを始める方や桂・宇治キャンパスへ引越の際も生協がサポートいたします。

詳しくは p.9

教科書購入

例年、入学式の翌日が前期の開講日となっており、いよいよ大学の授業が始まります。授業に必要な教科書は生協で購入ができます。
組合員の方は、書籍だけでなく教科書もポイント還元がありますので、合格が決まれば生協加入の手続きをお忘れなく。



事前に

費用を見積もる。

大学入学までにいくらかかるの？ 下宿にするか、自宅から通うかによって準備が大きく変わります。

自宅外生の場合

平均 約 **273万円**

自宅外生は、住まい探しや生活用品にかかる費用が非常に大きいです。受験時に住まいを決めれば住まい探しの費用のうち、宿泊費や滞在費は節約できます。生活用品についても、単純に約35万円が必ず必要となるわけではありません。実家ものを持参するなど、どんな住まいでどんな生活をするのか・・・によって、大きく異なります。

自宅生の場合

平均 約 **150万円**

自宅から通うからといって費用が全くかからないわけではありません。自宅生の中にも、大学生になり生活の変化に合わせて、家具の買い替えをされたり、パソコンや教科書の購入に費用がかかってきます。また、大学に通うには通学定期券の購入も必要となります。通学定期券が購入できるのは、学生証が発行されてからですので、ご注意ください。

2023年4月実施 保護者に聞く新入生保護者調査 京大回収数(295)より

項目		自宅外生	自宅生
受験関係	出願するためにかかった費用	107,300円	92,200円
	受験のための費用	113,800円	59,900円
入学した大学への学校納付金(入学料+授業料(前期))★		549,000円	549,000円
入学しなかった大学への納入金		229,500円	246,200円
合格発表や入学手続きのための費用		52,100円	17,000円
住まい探しの費用	宿泊・滞在費	362,000円	—
	入居のための費用	316,200円	—
生活用品購入費用		354,200円	87,700円
生協加入など	生協出資金(入学時のみ)★	28,000円	28,000円
教科書・教材購入費用		251,700円	223,000円
その他費用	入学式出席の費用	38,000円	9,500円
	4月の生活費	65,000円	42,400円
	予備の貯金	124,500円	36,000円
	大学生協への支払い費用	129,200円	92,800円
	体育会入会金(医学部医学科、薬学部薬学科は6年で14,000円)★	10,000円	10,000円

★印は実際の納入金額。それ以外のものは2023年度京都大学へ入学した人の有額平均値です。

Guardian Advice

保護者のアドバイス

●自宅通学の国立大学進学でも、3~4月に思った以上の出費が重くなりました。進学資金の準備はかなり余裕を持った方がいいと思います。

●引っ越してからガスや電気などの支払いや契約の仕組みを知らなかったことが判明し、愕然としました。日頃からさまざまな支払いなどのことを教えておくべきだったと反省しています。

京大生の1ヵ月の生活費ってどのくらい？

2022年10月実施 第58回学生生活実態調査より

	収入	
	自宅生	自宅外生
小遣い/仕送り	16,670円	81,640円
奨学金	6,010円	13,970円
アルバイト	33,780円	31,000円
その他	1,740円	2,010円
収入計	58,200円	128,620円

	支出	
	自宅生	自宅外生
食費	13,090円	28,900円
住居費	—	57,200円
交通費	7,670円	3,550円
教育娯楽費	13,640円	13,780円
書籍費	2,410円	1,710円
勉学費	1,710円	1,970円
日常費	4,480円	6,680円
電話代	1,410円	2,640円
その他	1,760円	2,790円
貯蓄・繰越	12,380円	9,130円
支出計	58,550円	128,350円

奨学金受給率

約 **21.2%**

奨学金を受給されている京大生は21.2%となりました。うち、13.0%は貸与型の奨学金を利用しています。主には食費や家賃等の生活費や大学納付金に充てている京大生が多いです。

自宅外生の生活に関する費用ってどのくらい？

2022年10月実施 第58回学生生活実態調査より

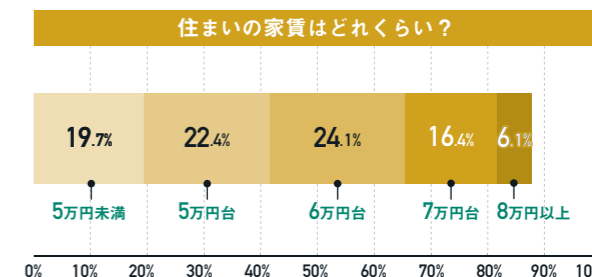
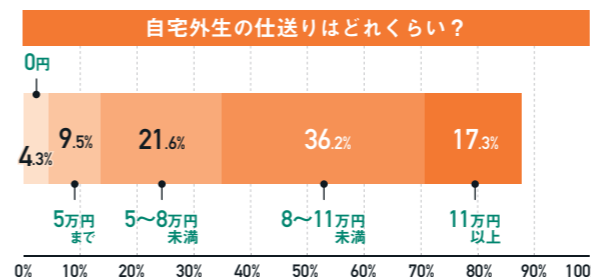

●自宅生、下宿生共に大学生活を送る上でどうしても初期費用は嵩みます。必要無くともある程度の見積もり、備えは早目しておくといいと思います。

●家具家電は、最初は必要最低限の物だけ購入し、徐々に物を増やしました。引っ越し直後は物や段ボールなどで床が占領されていたので、いっぺんに買い揃えなくて正解でした。



現役京大生の合格

合格体験記

1

農学部応用生命科学科
2023年度一般入試合格
岡田 樹季

京都大学を志した理由とその経緯に関して

僕が京都大学を本格的に目指したのは高校2年生の秋頃です。それまでは本当になんとなく京都大学を志望していて、受験の厳しさも全く分かっていない状態で、さらには、まだ自分のしたいことが定まっておらず、化学を学びたいというだけでした。周りは夢に向かって受験勉強に励む人が多く、夢のない自分に対して少し嫌気がさした状態で日々過ごしていました。ですがコロナ禍で生徒会活動をする中で、多くの学生の自由を制限する役割をすることになり心苦しい思いをしました。そして、自由を制限する立場になった時のために真の自由とは何かを学ぶため自由を校風とする京都大学をめざしたいと本気で思うようになりました。

おすすめの勉強法

僕は勉強をするのは学校と予備校だけで決めて終わりの時間と今日やるべきことを定めて勉強するようにしていました。終わりの時間が見えると、終わりの見えないまま勉強するよりも集中力の切れかける夜の時間帯の勉強が非常に楽に感じます。また、昼食後は眠くなるので眠くなるまでは暗記をし、30分ほど昼寝をしていました。特に自分は受験を意識して勉強し始めたのが遅かったので、量はもちろんのこと質にこだ



合格体験記

2

工学部工業化学科
2023年度一般入試合格
三阪 光遥

私が京大を目指したのは、現役で他大学に不合格が決まった頃でした。同じ大学を受験しても良かったのですが、なんとなくかっこよく思っていた京大を思い切って志望しました。京大の過去問は見たことさえなかったので、実際は1から、いや0からのスタートでした。

受験生には模試というものがあって、自己採点や成績を見て、もはやダメなのではと思うこともあると思います。また、なんだかよくわからない不安とか焦りが生じてきたり周りが異常なまでに優秀に見えて自分が嫌になったりすることもあるでしょう。極論をいうと、合格点を取れば一応の目標は達成なのです。本番までのテストでいかに成績が振るわなかが自信がなからうが、本番の試験で合格ラインより上にいればよいのです。これを悟った時、私は一気に勇気が出て気持ちもさっぱりし、勉強がはかどりました。要は、受かりそうな受験生だったら得点しているだろう問題を解ければよいのです。私はプライドが変に高かったので、難しい問題が解ける自分を追い求めたい気持ちもありましたが、それは

わっていました。特に模試は本番が一番近い緊張感を味わえる唯一の機会なので自分自身でプレッシャーをかけて挑むようにしていました。

受験前日・当日のエピソード

受験前日・当日は緊張で勉強にも身が入らなかったため、応援ソングを聞いたりYouTubeで応援メッセージを見たりしてメンタルケアを中心にしました。勉強は、今までにやった模試や過去問、基礎の確認をして、寝られないことを見越して早めに床に就きました。夜に宿泊先のホテルで受験生サポート事務局の方とお話する機会があり、そこで心配事を聞いてもらえるだけでも緊張感が和らいたので参加することをお勧めします。

受験生に一言

ここまで書かせていただいたのはあくまで僕の体験談であって万人に共通するものではありません。受験で最も大切なのは自分という人間を徹底的に分析し理解したうえで、自分の特性を生かして勉強することだと思います。時には自分の欠点と向き合うことになることもあるかと思いますが、その経験は非常に価値があり自分を成長させてくれるものです。僕のように模試でE判定を取っても、思うように学力が伸びなくても、現実から目を背けずに自分と向き合い続け先に合格があります。つらいときは隣で支えてくれる人達を思い出してください。何も一人で受験しているわけではないのです。めげずに頑張ってください応援しています!

受験においてはあまり必要ではなく、むしろ足かせになりかねません。

因みに共通テストは、京大の配点がそこまで高くないとはいえ、他大学にも出願する人がほとんどでしょうし、安心して出願に踏み切り個別試験の対策に気持ちよく本腰を入れられるように一定程度は頑張っておくべきだと思います。さて、具体的な対策ですが、秋ごろまでは京大の問題ばかりではなく様々なタイプや質の問題を幅広く解いて研究しました。その中で、激ムズの問題は必要以上にこだわらずに、簡単なはずだが完答できない問題や解説を聞いて「なーんだ、なんでこれができないのかな」と思った問題などの、いわゆる「落とせない問題」を集めて自分用問題集をつくりました。それとともに、問題の解答と自分へのヒントを加えておきました。共通テスト以降の1月、2月は時間を絞って解けるように何度か訓練しました。安く聞こえるかもしれませんが、取るべきところを確実にとることが合格には一番大切だと思います。

受験当日についてですが、やはりどんな人でも多少緊張しますし、不安になりますので、そこは受け入れました。ただ、自分が勉強してきたことを信じるほかにありません。私が自分に言い聞かせたのは、「自分は取るべき問題を正しく選んで確実に合格しよう」ということでした。当日は寒いので十分防寒を行い、食事は好きなものを少し食べれば頑張れると思います。食べ過ぎると眠たくなってしまうので注意してくださいね。受験生の皆さん、ひとつ深呼吸をして、ラストスパートをかけてください! 応援しています。

体験記!



こちらに掲載できなかった合格体験記は
受験生・新入生応援サイトで
ご覧いただけます!



合格体験記

3

法学部
2023年度一般入試合格
川澄 航大

私は親戚が大阪にいて小さい時から何度も関西に行く機会があり、関西に一度住んでみたいと思っていたため、高2まで漠然と関西の大学を志望していました。その時は京都大学なんて自分がいけるはずがないとはなから候補から外していましたが、高3の夏の模試後、塾の先生に「今からでも目指せるよ」と背中を押していただき京都大学を第一志望にしました。私はそのころ、京都大学の教授である藤井聡先生の本をよく読んでいたこともあり、ぜひこの先生から学びたいという気持ちから京都大学への思いは日に日に強くなっていきました。一回生の前期のILASセミナーでは藤井聡先生のゼミをとることができ、すごくいい学びができました。

まずは高1、高2の間での勉強についてですが、私はこの時期にひたすら英語と数学の勉強をしていました。この2教科はコツコツやり続けないと点数に結びつかない科目であるため早期から取り組んでいました。とにかく単語帳や文法書、青チャートなどを早めに仕上げてしまうのがおすすめです。また、私は国語が大の苦手で高3の夏休み前によく勉強し始めましたが、基礎から過去問まで地道に続けていたらなんだかんだ入試直前には得意とはいえないまでも戦えるレベルまでには持ってきたので苦手科目がある人でもそこまで心配せずに第一志望に突っ走ってもらえればと思います。

私は共通テスト1週間前の共テ模試で600点ちょっとしかとれず、共テ当日は不安な気持ちでいっぱいでした。しかし、皆さんもそうだと思いますが、共テを受ける教室には学校の友達がたくさんいて自然

と落ち着いてテストに取り組みました。結局は704点でボーダーを大きく下回る結果となりましたが、12月まで共テ対策はせず二次対策だけをやり続けた自分の二次力を信じて、京大に出願しました。二次試験当日は京大の正門で母に記念撮影をもらおうぐらいな感じで落ち着いていて、試験も感覚的には過去最高の出来でした。ただ、休み時間が長いことと自分の席が狭いことには戸惑ってしまったので受験生の皆さんは注意してください(笑)。

成績が思うように上がらなかつたりと辛いこともあるかもしれませんが、そんな時は好きなことをしてリフレッシュしましょう!私は寝る前に漫画を1冊読むことにしていました。受験は長丁場です。一定のペースで長く走り続けられた受験生が最後には合格できると思いますので体調管理を第一に、京都大学への思いを忘れず頑張ってください。応援しています!

合格体験記

4

文学部
2023年度一般入試合格
村岡 柚風

京大を目指した時期・きっかけ

私が本格的に京都大学を目指し始めたのは、高校2年生の夏頃でした。高校入学当時は定期テストの点数が平均点より少し下ほどで、自分が京都大学を志望するなんて考えもしていなかったです。ですが、高校1年生の冬に先輩の合格体験記を読んだことをきっかけに勉強に真面目に取り組むようになり、それが結果に出始めたことで、今後勉強を頑張るための目標として志望校を京都大学に決めました。

受験勉強の仕方

受験勉強をするにあたって一番気をつけていたことは、無計画に勉強をしないことです。私は高校1年生の冬頃から勉強記録として、日付、起床・就寝時間、勉強予定と実際に出来たかのチェックを記録していました。記録をつけることによって日々のルーティンが明確になります。英単語や社会の暗記などを頑張ろうと思っても続かなかったのが、チェックをつけることをモチベーションに毎日続けられるように

なりました。また、勉強予定を立てる際に大まかに時間を書いておくことで、時間を無駄にすることを防げます。私はついスマホに手が伸びてしまうのですが、夜にまったく埋まっていない記録に罪悪感を覚えることを避けるために、決められた時間に決められた勉強をする習慣ができました。私は予備校に通っていませんので、とにかく高校の授業を真剣に受けようと決めていました。授業中に得られるものを最大化しよう、という気持ちで授業に臨んだことで、一日の中で集中して勉強する時間が必然的に確保出来たと思います。私は通学時間が片道2時間と長かったので、その時間を使ってひたすら社会科目の教科書を通し読みしていました。文学部は共通テストの割合が高いので、私は直前まで共通テスト対策に重きを置いていました。また、共通テスト後には時間を測って二次試験本番と同じ形式で何度も演習を繰り返しました。私は学校の先生に添削をお願いしていました。早めの段階で、添削をお願い出来る先生を見つけておくのと良いと思います。

受験生に向けての一言

受験期間は長くて苦しくて、嫌になることも諦めなくなることも沢山あると思います。どうしても辛くなってしまったら、周囲の人を頼ってください。自分で努力するしかないこともありますが、全てを一人で抱え込む必要はありません。周囲に支えてくれる人たちがいることと、その人たちへの感謝を忘れずに、精一杯頑張ってください! 応援しています!



GOUKAKU TAIKENKI

先輩京大生の合格体験記!

合格
体験記
5

文学部
2023年度特色入試合格
山岸 南穂

私は古典文学が好きで、多くの作品の舞台となった京都に漠然と憧れていました。京大を意識したのは高2の後半です。特色入試の存在は親の紹介で知りました。単純にチャンスを増やす狙いや、国語と英語(だけ)が極端にできて、面接も得意であることなどから特色入試の受験を決めました。文学部特色入試には面接がないとも知らず...

私には全国級のコンテスト出場や難関試験合格といった分かりやすい実績はなく、むしろそうした枠に囚われない独創性、行動力を強みとしていました。そこを伝えたかったのですが、文学部特色入試の事前提出書類は(成績やコンテストの結果を述べる)「学業活動報告書」と(大学入学後の展望を述べる)「学びの設計書」のみで、高校時代の

活動を自分の言葉で語る機会がない。不満をこらえ「学びの設計書」を準備しました。5月頃から部活動や一般選抜の対策と並行し、複数人に添削を頼んで進めたとこ、締切1週間前くらいに完成しました。「私だけが」「京大だけで」できる学びを意識的にアピールしました。結局高校時代の活動を満足に伝えられる機会は訪れませんでした、「学びの設計書」を通して私という人間に興味を持ってもらえたのだと思います。

文学部特色入試の個別試験では、日本語・英語の課題文を読んで論じます。11月頃過去問を解きました。歴史が浅く、解答例もないなど不安要素がありました。高校の国語・英語の先生に高い評価をもらえ、自信ができました。

個別試験当日もほぼ緊張せず、午前中の試験も順調で有頂天でした。しかし午後の試験で、英語の課題文のあまりの難しさ(文法ではなく内容)にパニックになりました。無理やり解答したもの

の、論理以前に字数の下限にも届かず、不合格を確信したのを覚えています。過去問よりも、私がそれまで読んだどの英文よりも難しく、解けた人はいるのか?まさか合格者ゼロ?とすら思いました。

悔しさがバネになったのか、共通テストは好成績でした。一般入試の対策中に特色合格を知り、全く実感が湧きませんでした。共通テストがよほど評価されたのでしょうか。しかし、入学後に他の特色合格者と話したところ、個別試験も共通テストも芳しくなかったのに合格、という人もいますようです。評価が数値化されないで断言はできませんが、特色入試はきっと、学力以外の何かを見てくれています。京大に伝えたい強い志望動機がある、この学問への愛なら誰にも負けない、そんな人には合格する可能性が十分にあります。

最後に。文学部特色入試を考えている人は、昨年度の過去問を参考にしないように!

京大生協は受験生と保護者を全力でサポートしています!

保護者相談所

受験に関する保護者ならではの悩みや不安、ありますよね。先輩京大生が、受験生・京大生の両方の目線からお答えします!

大学生生活準備センター

パソコンやプリンター等の実機を展示しています。実物を触りながら、先輩京大生がアドバイス!

遠慮せず
頼って
ください!

受験宿泊

試験の日は京大までお送りします!

僕たち先輩が
待ってるよ!

ご不明なことはご遠慮なく
お問い合わせください。

受験時学内活動

道に迷った、場所が分からない、学食の営業は...?などなど、キャンパス内で困ったことがあったら、黄色いジャンパーの生協スタッフにお声かけください!

univ
CO-OP
京大生協は
京大を志望する
受験生と保護者を
応援しています!



入学準備説明会

入学準備の第一歩!合格したら、まずは入学準備説明会に参加しよう!

住まい探し

お部屋探しも、先輩京大生がお手伝いします!

友達作り

入学前の友達作り企画もあります

京大生協問い合わせ先

- 生協全般について
075-753-7640
平日10時~17時(土日祝休み)
- 受験宿泊企画内容について
075-752-2431
平日11時~17時(土日祝休み)
- 住まいについて
075-771-0823
平日11時~17時(土日祝休み)